贵阳日报

中共贵阳市委机关报
贵阳日报传媒集团出版
国内统一连续出版物号:CN52-0032 邮发代号:65-2

2023年3月29日 星期三
农历癸卯年闰二月初八
第15364期 今日8版

习近平同沙特王储兼首相穆罕默德通电话

新华社北京3月28日电 3月28日,国家主席习近平同沙特王储兼首相穆罕默德通电话。

习近平请穆罕默德转达对萨勒曼国王的良好祝愿并致以斋月问候。习近平指出,目前,中沙关系处于历史最好时期。去年年底,我对沙特进行成功国事访问,我们在利雅得成功举办首届中国—阿拉伯国家峰会、中国—海湾阿拉伯国家合作委员会峰会,有力推动了中沙关系发展,促进了中国同海合会和阿拉伯国家关系,对中东地区局势产生积极影响。中方愿同沙方一道,落实好"三环峰会"成果,继续在涉及彼此核心利益问题上坚定相互支持,扩大务实合作和人文交流,推动中沙全面战略伙伴关系实现更大发展,全力构建面向新时代的中阿命运共同体,为促进中东地区和平、稳定、发展作出更多贡献。

习近平指出,最近,在中国、沙特、伊朗共同努力下,沙特、伊朗北京对话成功举行并取得重大成果,有助于沙伊两国改善关系,对增强地区国家团结合作、缓解地区紧张局势具有重大示范效应,得到国际社会广泛好评。近来地区国家间缓和关系势头明显增强,充分表明通过对话协商解决矛盾分歧顺应民心,符合时代潮流和各国利益。希望沙伊双方秉持睦邻友好精神,在北京对话成果基础上不断改善关系。中方愿继续支持沙伊对话后续进程。

穆罕默德转达萨勒曼国王对习近平的问候,再次对习近平当选连任国家主席表示热烈祝贺。穆罕默德表示,沙方衷心感谢中方大力支持沙特和伊朗改善关系,这充分彰显了中国负责任大国作用。中国在地区和国际事务中日益发挥着举足轻重的建设性作用,沙方对此高度赞赏。中国是沙特重要的合作伙伴。沙方高度重视发展对华关系,愿同中方共同努力,开辟两国合作新前景。

李炳军在贵安新区调研时强调

加快推进省属高校布局优化调整 更好服务全省高质量发展和现代化建设大局

贵州日报讯(记者 陈毓钊) 3月28日,省委副书记、省长李炳军赴贵安新区督导调研省属高校新校区建设和重大项目推进工作。他强调,要深入学习贯彻党的二十大精神和习近平总书记视察贵州重要讲话精神,坚持以高质量发展统揽全局,高质量推进省属高校布局优化调整,促进全省教育水平整体提升,更好服务全省高质量发展和现代化建设大局。省委常委、贵阳市委书记、贵安新区党工委书记胡忠雄参加。

在贵州财经大学大学城校区,李炳军认真听取省属高校"一校一址"布局调整和贵州财经大学扩建工程规划建设情况汇报,要求贵阳贵安进一步优化科技创新布局,加大政策支持力度,加快产学研深度融合发展,推动贵阳大数据科创城、花溪大学城联动发展,整合创新资源、集聚创新要素,打造全省创新驱动发展的重要动力。在贵州理工学院新校区,李炳军详细了解学校扩建工程规划建设情况,强调要紧紧围绕"六大产业基地"建设,进一步优化和加强我省理工类学科专业建设,培育更多产业发展急需人才。在贵州轻工职业技术学院,李炳军认真听取新校区规划建设和办学情况汇报,要求大力推进产教融合,统筹谋划推进职业教育与产业布局,为推动经济转型升级提供有力的技能人才支撑。在贵州医科大学新校区,李炳军强调,进一步办好贵州医科大学,既能提升高等教育水平,又能提升医疗卫生水平,希望学校抢抓机遇,全面提升教学、科研、医疗水平,努力建设国内一流医科大学,为全省教育和卫生健康事业高质量发展作出更大贡献。

调研中,李炳军强调,推进省属高校"一校一址"布局调整,是省委、省政府立足高质量发展大局作出的重大部署,是推进教育和卫生健康整体水平"双提升"的重要抓手。贵阳贵安、省有关部门和高等院校要各尽其责、加强协作,及时解决项目推进中存在的困难问题,确保今年建成贵州医科大学等4所高校新校区并搬迁入驻,基本完成省属高校布局优化调整。要坚持把质量效益放在首位,精打细算、厉行节约,严把工程质量关、安全关、廉洁关,确保项目建设经得起历史检验。

在推进贵州医科大学新校区项目建设考古调查中,发现大量墓葬遗存,省文物考古研究所按程序联合有关单位启动大松山墓群考古发掘,该墓群入选2022年度全国十大考古新发现。李炳军专程来到考古发掘现场,要求扎实做好墓群遗址和出土文物保护,深度挖掘遗址价值,科学研究论证遗址保护利用,进一步厘清贵州历史文化的发展脉络,丰富贵州历史文化遗存。

省政府秘书长魏树旺,省有关部门负责同志参加。

胡忠雄主持召开二〇二三中国国际大数据产业博览会筹备工作专题会强调

高标准严要求推进各项筹备工作 确保数博会办出质量办出特色办成精品

胡建华讲话

本报讯 3月28日,省委常委、市委书记胡忠雄主持召开2023中国国际大数据产业博览会筹备工作专题会。他强调,要深入学习贯彻党的二十大精神,认真贯彻落实习近平总书记关于数字经济的重要论述,高标准严要求推进各项筹备工作,确保数博会办出质量办出特色办成精品。

省大数据局党组书记、省信息中心党委书记胡建华讲话,贵安新区党工委委员、管委会副主任毛胤强,市人大常委会副主任、市总工会主席田胜松,省大数据局总工程师焦德禄参加。

在逐一听取数博会执委会各工作组汇报后,胡忠雄指出,数博会筹备工作千头万绪、任务纷繁复杂,在各工作组的共同努力下,各项筹备工作正稳步有序推进。要始终坚持严起来、统起来、快起来、实起来,加强统筹调度,强化责任落实,以更加昂扬的斗志、更加饱满的热情、更加务实的作风,有力有序推进数博会各项筹备工作,不断提升数博会执委会整体运转质效,确保把本届数博会办成功、办精彩、办圆满。

胡忠雄强调,要突出目标,锚定总量目标、质量目标、时间目标,加强省市联动、市州联动,强化企业统筹对接服务,加快各项筹办工作进度,提升数博会的展会规模和招商质量,真正把数博会打造成贵阳贵安对外开放的重要平台。要突出重点,围绕"一会一展一发布一大赛一招商",努力把工作做得细而又细、精而又精,进一步加大嘉宾邀请力度、项目招商力度和成果展示力度,持续推动会议影响力向招商吸引力转化。要突出实效,充分发挥数博会开放共享、资源集聚的平台作用,精心策划组织一系列谋划项目、洽谈项目、招引项目的活动,积极引进一批优秀企业、高品质项目,将平台的综合竞争力转化为现实生产力。要突出安全,时刻绷紧安全这根弦,紧盯会议活动主要流程和关键环节,精细制定安保方案、后勤保障方案和应急预案,用心用情做好交通出行、人身安全、食品安全等各方面服务保障,确保大会安全有序、平稳顺畅。

胡建华表示,省大数据局将加大统筹力度,进一步细化任务清单,确保责任到人到岗。要更加积极主动对接上级部门,全力做好重要嘉宾邀请工作。要持续强化省市联动,与数博会执委会密切配合、协同作战,共同推进各项筹备工作有序开展。

贵阳贵安有关部门和企业负责人参加。

(贵阳日报融媒体记者 钱丽)

石邦林在走访各民主党派市委、市工商联时强调

切实发挥新型政党制度优势作用 同心齐力谱写新征程"强省会"新篇章

本报讯 3月28日,市政协主席石邦林走访各民主党派市委、市工商联并召开座谈会,强调要深入学习贯彻习近平新时代中国特色社会主义思想和中共二十大精神、全国两会精神,深入贯彻落实习近平总书记关于做好新时代党的统一战线工作的重要思想,紧扣中共贵州省委、贵阳市委部署要求,切实发挥新型政党制度优势作用,同心齐力谱写新征程"强省会"新篇章。

市委常委、市委统战部部长徐红,市政协副主席耿贵刚、向洋,市政协秘书长何发兵参加。

走访中,石邦林详细了解各民主党派市委、市工商联组织建设、参政议政、社会服务等情况;在随后召开的座谈会上与大家深入交流,认真听取履职情况汇报和做好政协工作的意见建议,对大家长期以来为推动统一战线和人民政协事业发展、助推贵阳贵安经济社会发展所作出的贡献给予充分肯定。

石邦林指出,今年是深入贯彻落实中共二十大精神的开局之年,也是深入推进"强省会"行动的关键之年。希望各民主党派、工商联旗帜鲜明讲政治,坚持用习近平新时代中国特色社会主义思想武装头脑、凝心聚魂,深入贯彻落实中共二十大精神及省委、市委部署要求,团结引领广大成员深刻领悟"两个确立"的决定性意义,切实增强"四个意识"、坚定"四个自信"、做到"两个维护",始终在思想上政治上行动上同以习近平同志为核心的中共中央保持高度一致。

石邦林强调,要围绕中心服务大局,持续聚焦市委"四主四市"工作思路和"强省会""八个强"重点任务,以及城市"一圈两场三改"、农村"五治"、教育、医疗等深入调研建言;积极引导广大民营企业和民营企业家坚定发展信心,尽心竭力帮其排忧解难,助力民营经济健康发展、高质量发展,切实当好市委的好参谋、好帮手、好同事,助力谱写新征程"强省会"新篇章。

石邦林强调,要坚持大团结大联合,坚持政治同心、事业同向、征程同行、履职同商,切实在加强宣传引导、深入界别群众、推进社会服务中广泛凝心聚力,奋力为"强省会"广聚正能量。要按照"四新三好"要求加强自身建设,不断提高政治把握、参政议政、组织领导、合作共事和解决自身问题能力;市政协将努力为各党派团体履职尽责创造条件、搭好平台,共同推动我市多党合作和人民政协事业高质量发展、再上新台阶。

市委统战部、市政协办公厅有关负责人,各民主党派市委、市工商联领导班子成员参加。

(贵阳日报融媒体记者 衣琼)

为生态绕路 为发展开路

张叶叶

为保护贵定县站和都匀东站之间的斗篷山-剑江风景名胜区生态环境,贵南高铁在设计时选择绕避方案,线路比取直长10公里,增加工程投资约14亿元。重大项目建设为生态绕路,是贵州牢牢守好发展和生态两条底线的生动实践,体现了全省上下一以贯之抓生态文明建设的决心和魄力。

筑路架桥两点之间直线最短,但路线规划不是一道简单的数学题。贵州因绿而美、逐绿而行,路是必须要修的,如何既不影响施工区内地理形态、景区景观,又全面打通经济发展通道、促进沿线地区进入高铁时代,是走好绿色发展之路的必答题。贵南高铁为保护生态不取直线,交出了一份着远未来、敢于担当的答卷。

绕路10公里,路程变远了,但"格局打开了",路的发展潜力也提高了。贵南高铁沿线串联起甲秀楼、青岩古镇、贵安樱花园、花溪十里河滩、荔波大小七孔、南宁青秀山等众多风景名胜区,为游客打造了一览黔桂两地风光的新路径,是便捷的"钢铁大动脉",也是美丽的"移动观光车"。绿色是旅游高质量发展的靓丽底色,只有生态越来越好,旅游产业才能持续健康发展。今天为了生态增加的投资,未来定会创造更大收益。

为生态绕路其实是为发展开新路。实践证明,经济发展不能以破坏生态为代价,生态本身就是经济,保护生态就是发展生产力。在贵州,不仅仅是贵南高铁,江口县太平镇将梵净山的生态资源转化为富民资本,发展起生态种植和旅游业;黔西市化屋村认真贯彻落实国家十年禁渔要求,渔船变游船,打渔变治污,走出了一条富民路……绿水青山就是金山银山,"两山"转化篇章在多彩贵州愈加精彩。只有保持加强生态文明建设的战略定力,厚植优良生态环境这个贵州最大的发展优势和竞争优势,我们才能在生态文明建设上出新绩、出佳绩。

人不负青山,青山定不负人。留住生态,留住风景,这条黔桂旅游黄金大通道,必将有力促进沿线地区旅游产业高质量发展,助推两地人流、物流、资金流、信息流、技术流等要素加速流动,为经济社会发展提供强有力支撑。

甲秀评

贵铝新材料公司 年产15万吨再生铝项目点火

助力贵阳贵安打造千亿级生态循环铝工业基地

本报讯 3月28日,贵州贵铝新材料股份有限公司年产15万吨再生铝项目第一条生产线点火烘炉仪式举行。作为铝及铝加工延链、补链、强链的重要项目,该项目使清镇铝工业基地形成闭环的绿色循环铝产业链,对贵阳贵安打造千亿级生态循环铝工业基地具有重要意义。

年产15万吨再生铝项目于2021年底在清镇王庄铝精深加工产业园开工建设,总投资4.6亿元,建设用地117亩。项目建成达产后,可年产铝合金圆铸锭5万吨、铸造铝合金锭6万吨、铝合金液4万吨,预计实现年销售收入近27亿元、税收3000余万元,提供240余个就业岗位。

记者了解到,该项目建设以来,各方克服疫情困难,积极抓进度、抢工期,保障项目如期推进。第一条生产线点火烘炉后,全部3条生产线预计今年上半年全部建成投产。

再生铝是以铝材加工过程中产生的边角料或报废铝产品中回收的废铝为原料进行生产的铝产品,对缓解国家资源约束、减轻环境压力、发展绿色循环经济具有重要的现实意义。再生铝项目建成投用后,将激活整条铝加工产业链,在清镇铝工业基地形成"资源—产品—再生资源"的循环流程,使铝工业基地形成闭环的绿色循环铝产业链。

"再生铝行业属于国家鼓励发展的循环经济产业,是铝产业可持续发展的主要方向。贵铝新材料公司将以双碳达标为契机、年产15万吨再生铝项目为载体,紧扣铝循环经济和铝精深加工,利用废铝资源丰富的优势,全面、准确、完整贯彻新发展理念,构建铝产业持续绿色发展的新发展格局。" 贵铝新材料公司党委书记、董事长朱玉才介绍,15万吨再生铝项目将为清镇铝精深加工园区各关联企业补充铝水资源,回收园区内企业的废铝资源,为下游生产工业型材和汽车压铸件企业提供原材料,有效实现循环、绿色经济发展。

贵铝新材料公司是市工投公司的一级子公司,现有贵州中铝铝业有限公司、贵州高精板带箔科技有限公司两家控股子公司,以及白云、清镇两个生产基地。

作为贵阳市委、市政府确定的"1+7+1"中重点发展的工业制造业类别之一,铝及铝加工产业是推进工业强市的重要抓手。近年来,按照市工投公司"一核三驱"(以先进制造业为核心,以工业要素保障、存量土地盘活、资产转型发展为驱动)发展战略,贵铝新材料公司依托清镇市的铝资源优势和铝精深加工园的区位优势,结合存量产业,在铝板带箔精深加工和循环经济再生铝业务板块发力,先后谋划了年产15万吨再生铝项目、年产3万吨铝箔项目等,共同形成闭环的绿色循环铝产业链,积极促进铝产业集群成势,为贵阳贵安铝产业链高端延链、终端补链、整体强链提供强劲动能。

贵铝新材料公司提出,到2025年,实现产业链全过程、营收和利润跨越式增长,成为销售收入超60亿元的铝精深加工及铝基新材料领军企业,为贵阳贵安打造千亿级生态循环铝工业基地作出积极贡献。

(贵阳日报融媒体记者 杨林国)

新时代 新征程 新伟业
只争朝夕抓落实 凝心聚力促发展

贵安新区大松山墓群入选全国十大考古新发现

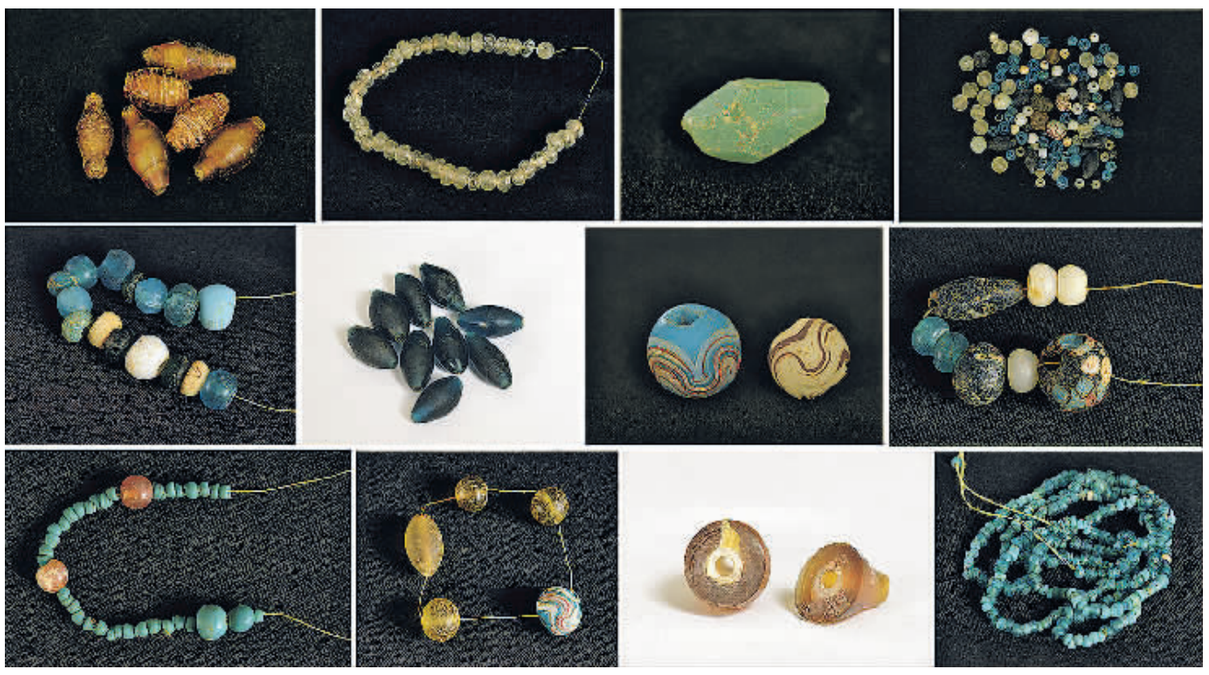

3月28日,2022年度全国十大考古新发现在京揭晓,贵安新区大松山墓群入选。贵安新区大松山墓群位于贵安新区马场镇,是贵州考古史上发掘规模最大的墓群,通过首次开展高规格基建考古专家评审、"强强联合"协同发掘研究、首次引入考古监理等一系列创新举措,实现了基本建设和考古发掘"双赢",打造了基建考古的"贵州样板"。

图为贵安新区大松山墓群坟坝顶墓群出土玻璃制品(拼版资料照片)。 新华/传真

■相关报道见7版